Специальный выпуск, посвящённый юбилею Оксаны Васильевны Михневич, директора городского Дворца творчества

Июнь 2021 г.

И пусть сбываются ваши мечты!

Наш любимый Дворец – это территория добра, успеха, развития и творчества каждого ребенка!

И это не просто громкий слоган… Это жизненное и профессиональное кредо Оксаны Васильевны, нашего директора, лидера, вдохновителя, в 2021 году отмечающей свой 55-летний юбилей и 30-летний юбилей управленческой деятельности. В Нагорной проповеди есть такие слова: «Вы – соль земли!». И это вполне можно отнести к ней, как к человеку, который сумел собрать и сохранить уникальный творческий коллектив, аналогов которого нет не только в Нижнем Тагиле, но и в области, а, может быть, даже и во всей России. Директору многое удавалось и многое удается, потому что в любых, даже самых сложных ситуациях, она умело побеждает обстоятельства своей мудростью, сердечностью, своей удивительной способностью к созиданию. Как много во Дворце, да и во всем нашем городе людей, которые знают о том, за что они могут поблагодарить Оксану Васильевну! Достижения, инновации, профессионализм педагогов, таланты детей, радость родителей – все то, что процветает во Дворце и чем гордится наш город, что удивляет людей из самых разных уголков нашей страны. Поэтому коллектив всегда готов к новым свершениям, новым победам под ее руководством. Городской Дворец – флагман дополнительного образования в нашем городе!

Впереди нас ждет Дворец будущего с самыми новейшими технологиями для проведения занятий в уникальных объединениях, которым гордится весь наш город. Выделенные финансовые ресурсы на ремонт учреждения позволят сделать современное образовательное, развивающее пространство для всех юных тагильчан и их родителей, для реализации самых творческих проектов, инновационных идей одаренных детей и талантливых педагогов.

Наш Дворец – это заповедная территория настоящего детского счастья. И когда дети – выпускники Дворца говорят нашим педагогам – спасибо за то, что вы подарили нам счастливое детство, понимаешь, что есть ценности, которые нельзя выразить в статистических показателях, но они – самые важные! И хранительницей этих ценностей и традиций по праву считается Оксана Васильевна Михневич.

Редакционная коллегия этого уникального выпуска желает нашему дорогому руководителю процветания в новом Дворце, крепости и сил пережить любые трудности, …и пусть сбываются Ваши мечты!

Путь вожатого - путь лидера!

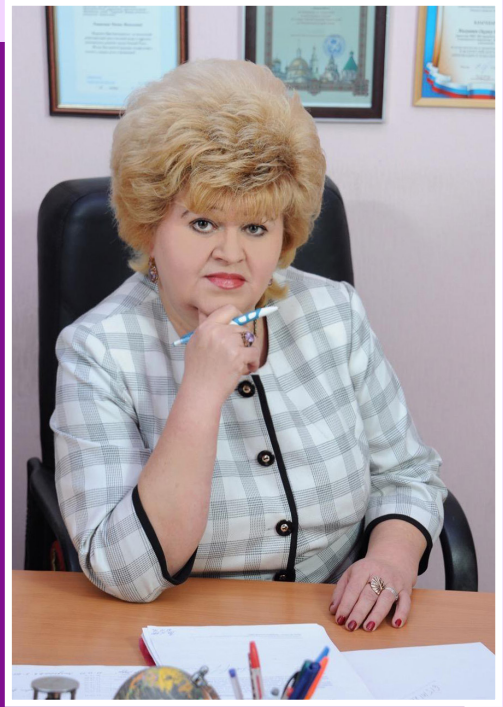

Оксана Васильевна Михневич

Каждый город уникален по-своему… Нижний Тагил, безусловно, это город, который гордо носит звание «Город трудовой доблести». И большая заслуга в этом – это труд тагильских педагогов. Именно педагогические династии Нижнего Тагила – основа особенной, уникальной системы образования города, частью которой является дополнительное образование, а его сердцем – Дворец на набережной Тагильского пруда… А большое и доброе сердце Дворца – это команда педагогов во главе с директором – Оксаной Васильевной Михневич. И так случилось, что именно в этом году исполняется 30 лет управленческой деятельности Оксаны Васильевны и ее 55-летний юбилей! Ее профессиональная биография заключена в словах «Путь вожатого – путь лидера!», ведь когда-то давно она начинала свой путь с пионервожатой, а ее профессиональное убеждение, которое уже не раз было воплощено в жизнь и повлияло на судьбы тех, кто с ней связан, а это – ни много ни мало – коллектив педагогов более ста человек, звучит так: «Сделать так, чтобы каждый из детей и педагогов нашел себя, поверил в себя, несмотря ни на что… ни плохие оценки, ни трудности, ни заботы – не могут быть помехой радости творчества в дружном коллективе и преградами на пути к ярким достижениям!».

Говорить о руководителе сложно хотя бы уже потому, что он ответственен за все, что происходит в коллективе. Поэтому самый простой способ узнать о работе директора ГДДЮТ, Отличника народного просвещения, Оксаны Васильевны Михневич – это прочесть рассказ о деятельности других педагогов, об их победах и достижениях.

На своем посту она с 1990 года, давно побив рекорд руководительского долголетия одного из своих предшественников и наставников Валерия Федоровича Бока. При этом ей пришлось пережить столько потрясений, сколько не могло и присниться руководителям спокойной советской поры!.. В чем же секрет? Ведь и другие директора жили жизнью Дворца, были энергичны, хозяйственны, талантливы, сумели оставить свой след в истории города. Но так долго у руля (а точнее – у штурвала – ведь эмблема Дворца: корабль с алыми парусами) никто не стоял. Сторонний наблюдатель найдет причину в результативности и качественности работы, педагоги Дворца укажут на человеческие качества Оксаны Васильевны и умелое руководство, а у самого директора на этот счет тоже будет свое мнение. А может, причина еще и в том, что и сам Дворец для Оксаны Васильевны давно стал живым, родным существом со своим характером, который нужно чувствовать, понимать, учитывать? Они нашли общий язык

друг с другом, связались незримыми нитями и теперь так, в неразрывной паре, идут по жизни.

Оксане Васильевне удается не только быть хорошим руководителем, но и сплачивать вокруг себя группу единомышленников, готовых работать как единое целое. В такой ситуации не требуется обязательное присутствие повсеместно указующего перста, нет нужды в многострочных приказах и директивах. Оксана Васильевна уже давно начала «сдвигать» ось управления Дворцом от вертикали к горизонтали, от командования к сотрудничеству. Да по-иному и нельзя, учитывая масштабы работы: 147 дополнительных общеразвивающих программ и 54 объединения.

На праздновании 100-летия дополнительного образования

Дворец, и прежде занимавший уникальное положение в жизненном пространстве Нижнего Тагила, с каждым годом все больше укрепляет свои позиции. Если начинал-

С коллегами и друзьями

ся он скорее как досуговый, то теперь заслуженно считается и крупным образовательным, методическим центром, местом, где уже традиционно проводятся многие социально-значимые события. Ежегодно около трети педагогов проходят обучение на различных курсах, семинарах и т.д. Так постоянно повышается профессиональный уровень коллектива. Говорят, у человека кожа обновляется раз в семь лет. А вот коллективу Дворца, получается, достаточно трех лет, чтобы полностью обновиться, впитать все самое лучшее, передовое.

Оксана Васильевна и митрополит Евгений

В ежедневном распорядке директора десятки и десятки самых разнообразных, порой непростых дел, суть которых сводится к одному: создать наиболее благоприятные условия для того, чтобы огромный сложный механизм Дворца работал ритмично, с полной отдачей, отвечал современным требованиям, предъявляемым к подобным многопрофильным учреждениям дополнительного образования. Чтобы любой ребенок, придя во Дворец, нашел себе дело по душе – будь ему три годика или восемнадцать лет.

Безусловный лидер, Оксана Васильевна, владеет искусством управления людьми и отношениями между ними, умеет сплачивать людей вокруг общих целей, развивать в людях профессиональные потребности и создавать условия для их удовлетворения, умеет заметить и актуализировать возможности каждого педагога, мотивировать и стимулировать труд и творчество. Она награждена знаком «Почетный работник образования РФ», почетной грамотой Министерства образования и науки Российской Федерации, грамотой министерства общего и профессионального образования Свердловской области, медалью к 100-летию профсоюзов (2010 г.), наградным знаком-медалью «Во имя жизни на Земле» (2010 г.), медалью Святых царственных страстотерпцев III степени за усердные труды на благо Екатеринбургской епархии Русской Православной Церкви (2011 год). Имеет многочисленные награды от духовных лиц Екатеринбургской митрополии и Нижнетагильской епархии, благословенную грамоту архиепископа Екатеринбургского и Верхотурского.

Оксана Васильевна умеет быстро и правильно понять сущность любого вопроса, характеризуется целеустремленностью и упорством, в любом деле проявляет высокую ответственность и творческий подход к решению педагогических и управленческих задач. Перечисленные личностные характеристики позволяют О.В. Михневич реализовать свой творческий потенциал, достигать в работе значимых результатов.

А достижений и побед у Дворца хватает… Всех не перечесть, но мы все же попробуем. Это и ежегодные победы в грантовых конкурсах на сумму более миллиона рублей

только в 2020 году, и работа инновационных и базовых площадок по робототехнике и медиатворчеству, и образцовые коллективы, известные в области и России (эстрадная студия «Академия волшебников», театральная студия «Зеркало», студия танца «Вдохновение»), и деятельность Астроцентра, где кандидат физико-математических наук увлекает ребят астрономией, и студия адаптивной кинологии «Ангельские псы», где бывший кинолог из милиции поднимает на ноги детей-инвалидов с тяжелыми и множественными нарушениями с помощью собак-тьюторов, опыт которой уже был высоко оценен в ходе выполнения экспертно-консультационного сопровождения развития системы дополнительного образования детей с ОВЗ и инвалидностью в субъектах РФ в рамках реализации федерального проекта «Успех каждого ребенка» национального проекта «Образование» и вошел в издание «Сборник лучших практик дополнительного образования детей с ограниченными возможностями здоровья и инвалидностью» в 2020 году, и участие в государственной программе «Доступная среда», и оборудование творческой мастерской «солнечных детей» «Волшебное стекло» для художественной обработки стекла на деньги гранта холдинга ЕВРАЗ, и Муниципальный ресурсный центр по развитию дополнительного образования как центр методической работы города. Но главная победа руководителя и ее педагогической команды – это воплощение мечты…

Если сейчас вы посмотрите из любого окна Дворца, которые выходят на тагильскую набережную, то увидите много строительной техники, рабочих, перерытый берег. Это «Лагуна 2.0»… Это мечта, которая стала реальностью. Это история, которая творится на наших глазах. Парк «Лагуна 2.0» станет продолжением «Тагильской лагуны» от Дворца до акватории пруда. На месте заброшенного ныне пустыря появятся огромный картодром, бассейн для судомоделистов, площадка для авиамодельного спорта, автогородок, скейт-парк, спортивные зоны для волейбола, баскетбола, мини-футбола, силовые тренажеры. Центром детского парка станет маяк, с высоты которого можно будет осмотреть окрестности, а вдоль пруда будут прогулочные дорожки. К знаковому решению о реконструкции Дворца и набережной шли долгие годы, годы напряженной, интенсивной работы, которую оценил Глава города В. Ю. Пинаев, начальник Управления образования Т. А. Удинцева и другие руководители, именно им весь коллектив Дворца во главе с директором О.В. Михневич выражает сегодня самую глубокую признательность. Мы верили в наших детей, а вы поверили в нас!

На городской выставке декоративно-прикладного творчества

Алена Геннадьевна Галкина,
руководитель театра-студии «Зеркало»

Дружная Команда - заслуга директора!

Оксана Васильевна обладает редким талантом – притягивать хороших людей, и, благодаря ей, у нас во Дворце работают удивительные люди. И поэтому есть Команда, которая поддержит, не бросит в трудную минуту и умеет сообща делать большое дело. И новогодние проекты, которыми знаменит наш Дворец – это её заслуга. Подумать только: в одном спектакле «уживается» семь хореографов и до 300 артистов – детей и взрослых! А то, как все педагоги нашего огромного коллектива «одевают» спектакль, придавая ему художественную материальность – где еще такое встретишь?!

А еще Оксана Васильевна – наша «скорая помощь» – стольких людей она спасла и открыла «дверь» в сложной ситуации – спасибо ей!

Людмила Владимировна Борисова,
руководитель студии танца «Вдохновение»

“Браво!“ - на всю жизнь!

Часто можно наблюдать рано-рано утром, если ты по какой-то причине оказался во Дворце, как Оксана Васильевна идет на работу: «Обходит дозором владенья свои». Такое ощущение, что она здоровается с каждым цветочком, которые растут на клумбах, внимательно рассматривает всё снаружи и только потом заходит во Дворец, где сразу всё оживает! Человек, который так любит природу, домашних животных – очень по-особенному относится к людям – таким разным по возрасту, характеру, темпераменту… для каждого свой подход, чтобы всем было комфортно, уютно, интересно и весело, чтобы каждый чувствовал себя частью большой семьи!

Кто из нас не попадал в разные жизненные ситуации, когда нам необходима была помощь. «Скорая помощь» – Оксана Васильевна спешит к вам в любое время суток. Сколько же функций у директора, их не счесть! Наверное, поэтому она никогда не бывает в отпуске. Как она оставит свой огромный Дворец-дом! Она всё знает о нас, потому что мы обращаемся к ней, понимая, что только она может помочь решить про-

блему и ничего не просит взамен. А между тем – это же женщина – молодая и красивая, у которой трепетная душа, которой ничего человеческое не чуждо, но профессия публичная, всегда на виду, всегда нужно соответствовать… Хотелось бы пожелать ей огромного личного женского счастья, только своего, только для себя и крепкого здоровья, чтобы долго-долго быть рядом с доченькой и еще вырастить внуков.

Пусть хорошее в жизни только множится и успешно всё в жизни сложится! Храни Вас Господь!

Яна Николаевна Керженцева,
председатель местного отделения РДШ г. Нижний Тагил,
руководитель ДОО «ЮНТА»

Вам равных нет!

Дорогая Оксана Васильевна! Поздравляю Вас с Юбилеем! Желаю здоровья и благополучия, тепла и счастья! Вы наделены силой и мощью Любви! Ваша жизнь – самая удивительная! Вы – проводник и созидатель добра и справедливости!

Я помню тот день, это было 8 октября 2006 года: вы сидели на вахте Дворца, а я привела на игру «Я – тагильчанин» учеников 68-ой школы. И вы спросили, а хотела бы я работать в ГДДЮТ? И через две недели я уже познакомилась с отделом, которым руководила О.А. Ростовская.

И вот уже 15 лет Вы – Руководитель значимых событий в моей жизни и деятельности. Помню, пришла к вам и сказала, что решила в 40 лет пойти за вторым ребенком. Благодаря вашей внимательности и заботе о будущих мамах, я великолепно доработала до самого декретного отпуска без больничных и родила доченьку. А потом, через год, вы почувствовали, что я не могу долго сидеть в декрете, и мне нужны деньги, вы предложили выйти на работу, и работать «на удаленке» из дома, а на организованные мероприятия приходить во Дворец. Это было счастливое время! И много еще того, что по-волшебному происходило на работе, благодаря вашей мудрости и прозорливости.

А еще помню 29 октября 2015 года. Когда вы пригласили к себе на беседу и сообщили мне, что в России начинает развиваться общественно-государственное детско-юношеское движение «Российское движение школьников», президент издал Указ… И вот уже прошло пять лет. И именно Вы и муниципальное отделение РДШ города Нижний Тагил, созданное на базе МБУ ДО ГДДЮТ, принимаем участников первого регионального педагогического слета. На подведение итогов работы первой пятилетки ко Дню рождения СРО РДШ собрались все педагоги РДШ нашей области. С большой сцены Вы делитесь с ними своим богатым опытом организации вожатской деятельности, рассказываете о любимом и великолепном городском Дворце пионеров, а ныне – ГДДЮТ и его педагогах, о достижениях воспитанников и, главное, о Дружбе, взаимовыручке, поддержке и наставничестве. О нашей команде ГДДЮТ! Вы своим словом и делом зажгли сердца молодых вожатых и окрылили «стажистов» детского движения. Вам равных нет! Еще многое предстоит пережить, достигнуть и добиться. Знаю, что мы всегда ВМЕСТЕ!

Вы владеете знаниями о прошлом, настоящем и направлены в будущее! Вы видите будущее педагогов, детей и родителей Нижнего Тагила, которые так или иначе связаны с Вами семейными, дружескими, рабочими и духовными связями. Поэтому Вам и только Вам дана сила на миссию: рождение Дворца будущего!

Благодарю Вас, дорогая Оксана Васильевна, за материнскую поддержку, веру и доверие.

Дай Вам Бог перенести все испытания и потрясения, которым подвергает Вас этот год.

Мне хочется описать вашу деятельность словами из любимых песен…

Ребята, надо верить в чудеса!

Капитан, капитан, улыбнитесь, только смелым покоряются моря!

И… алый парус правда гордо реет!

В полдень или в полночь друг придет на помощь – вот что значит настоящий верный друг!

Все пройдет: и печаль, и радость. Все пройдет – так устроен свет. Все пройдет, только верить надо, что ЛЮБОВЬ не проходит, нет…

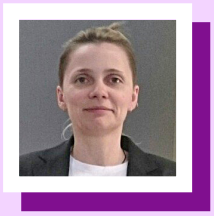

Юлия Александровна Бондарчук,
руководитель инклюзивной
кинологической студии «Ангельские псы»

Как хорошо, что я осталась с Вами!

Мне бы хотелось, чтобы после каждого дня, который я проживаю, за мной оставались бы люди...

До-обнятые..,
до-понятые..,
отгоревавшие..,
отвоевавшие..,
до-понявшие..,
с до-вложенной уверенностью в себе..,
осмелевшие..,
могущие..,
повзрослевшие..,
до-рощенные..,
до-укрытые..,
до-отдавшие и – раз (!), легко могущие мягко пронести все это дальше...

Спасибо, Оксана Васильевна...
После одного из Ваших дней осталась …я.

Светлана Ивановна Гришанова,
педагог-организатор

Через многие года…

Впервые я познакомилась с Оксаной Васильевной, когда она была 20-летней учительницей моего сына Сергея в школе №32. Запомнилась ее убедительная и удивительная ответственность. Еще тогда Оксана Васильевна на собрании говорила: «Я – молодой учитель, волнуюсь и, чтобы чего-то не забыть, я приготовила себе речь…». А далее все по порядку: и про сон ребенка, и про учебу.

Ярким впечатлением была работа в лагере на станции «Анатольская», где казалось, что начальник лагеря Оксана Васильевна вообще не спит.

Такая же она и сегодня… Она – образец ответственности, первой придет на работу, за все и за всех ответит. И очень часто говорит людям: «Вы у меня самые дорогие, я вас всех ценю и люблю». Ведь многие руководители этого просто не говорят…

Спасибо за Вашу доброту, терпение, надежность и поддержку. Я одна из тех людей, которая знает Вас дольше всех. Из тех, кто рядом долгие-долгие годы. И пусть они не кончаются…

Елена Анатольевна Климанова,
руководитель творческой мастерской
«Волшебное стекло»

Я осуществила свою мечту!

Настоящий профессионал, педагог, мама, большой друг, самый лучший руководитель, красивейшая женщина – эти слова об Оксане Васильевне.

В начале 2000-х я попала в большую творческую и трудовую семью под началом Оксаны Васильевны. Был перерыв, когда я уходила из Дворца, но всё равно вернулась. Вернулась и осуществила свою мечту. Если бы не Оксана Васильевна, мечте, наверное, ещё долго не суждено было бы сбыться. Во Дворце появилась единственная в области «Стекольная мастерская солнечных детей». Огромную поддержку и помощь в продвижении новых творческих и образовательных идей получает мастерская от лучшего в мире, строгого, но очень доброго, по-настоящему любящего и справедливого руководителя. Дорогая Оксана Васильевна, всех слов восхищения и благодарности не выразить. К Вам можно прибежать с любой проблемой, и Вы мудро и с лёгкостью поможете найти правильный выход. Вы дали мастерской, детям и мне лично путевку в новую творческую жизнь. Благодаря Вам мастерская и мы стали успешными! Но са-

мое главное – Вы утверждаете в своей большой семье принципы счастья, семейные и нравственные ценности, которые в последствии и приводят к успеху!

Примите от мастерской и меня лично самое искреннее восхищение и пожелания здоровья, благополучия во всех сферах жизни и радости от своей огромной Семьи под названием Дворец детского и юношеского творчества!

Александр Юрьевич Насонов,
руководитель судомодельного объединения

Главные слова

Уважаемая Оксана Васильевна! Спасибо тому случаю, когда Вы меня приняли на работу, тогда в 1991 году у меня даже не было педагогического образования, и я с того времени работаю с Вами во Дворце педагогом. Мы с Вами как на одном корабле. Почему корабль побеждает волны, хотя их много, а он – один? Потому, что у корабля есть цель, а у волн – нет. ... Если у нас есть цель, мы всегда придём туда, куда нужно. Хочу пожелать Вам успехов в работе, здоровья и процветания! Но самое главное, хочу сказать спасибо! За Ваше терпение и понимание, за любовь и нужную иногда строгость. Спасибо за помощь и содействие! Вы помогали и помогаете в нужный момент, главное, от всего сердца, без отговорок и промедлений. Это огромный, титанический труд! Продолжайте в том же духе, не теряйте своего обаяния и доброты. Благодарю и остаюсь с вами! Большое человеческое спасибо!

Евгения Владимировна Колесникова,
руководитель Театра мод «Готика»

В честь Вашего юбилея!

Солнце над миром светит всё ярче!
Лето настало – июнь на дворе.
В честь дня рожденья раскрылся на счастье
Ковер из июньских цветов на Земле.

Ветер вновь строит воздушные замки.
Он дарит не образ, он дарит мечту!
Забыв в этот день про запреты и рамки,
Призывно поет: «Долой суету!».

Ведь Ваш день рождения – повод июня
Отвлечься от будней и разных проблем.
Забыть о работе, стать девочкой юной
Хотя бы на миг!
Подарить счастья всем!

Природой даны Вам способности эти –
Не унывать нигде, никогда!
И говорить всем с улыбкой на свете,
Что невзгоды, поверьте, лишь ерунда!

Бог Вам дал счастья и радости жизни –
Солнца, листвы, небеса в облаках.
И сохранить ещё мир чудес – детство,
несёте который в своих Вы руках.

Вы улыбаетесь, когда Вам тяжело,
Смеётесь Вы, когда текут ручьями слезы.
Лишь Вы умеете казаться иногда
Такой вот легкомысленной и несерьезной.

Июнь всегда оберегает Вас своим теплом.
Лучи его окутывают нежно, постепенно…
Лишь только остается пожелать с добром,
Чтоб все, что ни задумали, исполнилось всенепременно!

Наталья Александровна Ларькова,
заведующий отделом гуманитарных программ
и детских социальных инициатив,
руководитель ФДО «Юные тагильчане»

Признательна за всё…

Ах, сколько лет связывает меня с Оксаной Васильевной! Начались наши взаимоотношения тогда, как только она, совсем юная, уже стала директором городского Дворца творчества, а продолжились, когда я много лет работала в Управлении образования города, а теперь – вошли в новую стадию, благодаря тому, что не дала она мне возможность почувствовать себя полноценным пенсионером, чему я была рада, а наоборот – предоставила возможность окунуться в молодежную среду. Да, может быть и так, что и на пенсии ощущаешь себя молодой, хочется неплохо выглядеть и заниматься любимым делом. Я признательна и благодарна Оксане Васильевне, что, поручив мне детскую организацию ФДО «Юные тагильчане», она позволила работать так, чтобы можно было придумывать, продумывая, быть самостоятельной в выборе

действий и действовать, когда чаще гордишься результатом, чем нет, а главное – быть в очень интересной команде городского Дворца детского и юношеского творчества.

Сейчас, с позиции подчиненного, вижу, как она любит каждого своего работника, как считает первым делом встать на его защиту в нужной ситуации, поддержать и сделать все возможное, чтобы даже очень сложные ситуации решались.

Оксана Васильевна – человек «масштабный». Глобальные перемены на территории у ГДДЮТ – ее заслуга! А еще радует, что у нее всегда есть дельные ценные предложения по всем вопросам, которые связаны с работой ее коллектива. Посоветует, подскажет, поможет!

Пусть все получается, как надо! Будет семейное и личное счастье, здоровье! От души обнимаю и …признательна за всё!

Светлана Васильевна Новикова,
руководитель студии развития дошкольников «Теремок»

Человек с большим сердцем

Уважаемая Оксана Васильевна! Вы человек с большим добрым сердцем. Всегда внимательны, никогда не откажете в помощи и поддержке. Я очень рада, что вот уже более 20 лет работаю под вашим руководством. Восхищаюсь вашему таланту руководителя. Хочу сказать огромное спасибо за мою дочь, Екатерину Александровну Бевз, которую вы приняли на работу, создали самые лучшие условия для нее как для молодого специалиста. Искренне вас благодарю!

Оксана Ранифовна Никулина,
педагог-организатор

Сердце педагога и руководителя

Для меня Оксана Васильевна – великий педагог и руководитель! Мне посчастливилось быть ее первоклашкой, внимать каждому слову, сказанному тогда моей первой учительницей, получать первые звездочки за заслуги и поддержку, если что-то не получалось. С какой же радостью и желанием я вприпрыжку бежала в свою родную

32-ую школу, чтобы увидеть эти добрые и любящие глаза, чтобы сделать задание лучше всех и ощутить всем сердцем, тогда ещё совсем маленькой девочки, большую любовь, заботу и поддержку на неизведанном Пути знаний!

Сейчас я – педагог. И пройдя много разных «школ», я точно могу сказать, что бесконечную веру в человека и пример бескорыстного и открытого отношения я получила именно рядом с Оксаной Васильевной.

Дорогая Оксана Васильевна, я от всего сердца благодарю Вас за то, как Вы чутко относитесь к каждому, и неважно, ребенок это или взрослый. Благодарю за то, что Вы видите и верите в лучшие качества каждого из нас. Благодарю Вас за Ваше Сердце, наполненное любовью к всем детям – маленьким и взрослым.

Татьяна Игоревна Носкова,
педагог дополнительного образования

Удивление и благодарность

Оксана Васильевна! Когда я слышу Ваше имя или вспоминаю про Вас, у меня возникает два чувства – удивление и благодарность. Удивление – потому, что Вы когда-то задержали меня на работе, не дали мне уйти. Я была уверена, что Вы сразу подпишите заявление, и вдруг я увидела такое участие к малозаметному сотруднику, что до сих пор удивляюсь Вашему внимательному и бережному отношению к людям. Я очень благодарна Вам и Елене Петровне за то, что сейчас у меня есть любимая работа. Не каждому дано быть добрым и мудрым руководителем, которым являетесь Вы!

Будьте здоровы и счастливы!

Ольга Германовна Прохорова,
педагог-организатор

Тепло моих воспоминаний

Мало кто знал и помнит Оксану Васильевну в юные студенческие годы. А мне посчастливилось! В 80-е годы я преподавала в Нижнетагильском педагогическом училище. Среди огромного потока девочек-учащихся 15-летнюю Оксану Михневич трудно было не заметить.

Высокая, не по годам статная, с копной пышных темных вьющихся волос, с красивым ярким лицом – вся она излучала спокойствие, добродушие и уверенность! Ок-

сану знали все!!! И студенты, и педагоги!! Староста ученической группы! Секретарь комсомольской организации педагогического училища! Лидер с детских лет! Всегда в центре! Все девочки хотели с ней дружить. Она умела дружить и хранила эту детскую дружбу долгие годы потом. Её любили и уважали за характер, твердую позицию, за умение принимать правильные решения в самых трудных жизненных ситуациях, за душевность и поддержку своих подруг и друзей.

Студенты шли за ней, слушали беспрекословно. Она же отстаивала интересы каждого, и как комсомольский лидер – интересы своей организации в Ленинском райкоме комсомола. Оксана Михневич с юности – талантливый организатор всей общественной жизни, уже в училище выделялась своей неповторимой харизмой и обаянием. Её любили. Её уважали. Я наблюдала и знала это! И именно такой я запомнила её...

Марина Валерьевна Уманская,
к.п.н., заместитель директора по развитию дополнительного образования и информационно-методической работе

Рядом с Вами хочется расти и побеждать!

Если уместить в одно слово значение для меня личности Оксаны Васильевны, то этим словом будет слово «РОСТ». Да, именно рост, развитие, желание творить, желание побеждать, вдохновлять и вдохновляться – вот что я испытываю рядом с нашим любимым директором. Когда я пришла во Дворец, то шла в команду к другу, к Марине Гонцовой, а потом, спустя пару лет, Дворец стал местом, где меня приняли, полюбили, стали уважать… так родилась «Команда Ух!» – команда наших замечательных методистов. И я, и мы все гордимся тем, что у Оксаны Васильевны мы на научно-методической и информационной передовой! Нигде и никогда (а я имею опыт и заведования кафедрой, и опыт заместителя директора по воспитательной работы), я не чувствовала себя такой по-хорошему нужной. Для меня это очень важно: чувствовать себя нужной! Это здорово, когда твои способности помогают другим взлетать, а ты паришь рядом, держишь за руки, тихонечко шепчешь: не упади! Так и я парю рядом с Оксаной Васильевной, не всегда, конечно, поспевая за размахом ее крыльев! И пусть размах будет еще шире, еще красивее! Ведь она, как никто, этого достойна! Стремление ввысь – уникальная способность Оксаны Васильевны! И еще одно качество – это неустанное внимание к мелочам, к здоровью, к настроению, к делам, к радостям и горестям. Чего только стоят утренние благословения директора в вацап! Без них уже не то начало дня! Иногда я отправляю доброе послание своим близким с гордой подписью: «Это сегодня пришло от Оксаны Васильевны!». И снова начинается рабочий день! И снова на передовую информационно-методического фронта! И снова так здорово рядом с ней ощущать свою творческую храбрость и решаться на новое! Да благословит Бог лидера и руководителя всей нашей профессиональной семьи! На долгие, долгие, долгие годы!

Нина Николаевна Смородинская,
председатель первичной
профсоюзной организации Дворца

Её никто не сможет победить!

30 лет руководит нашим замечательным Дворцом Оксана Васильевна Михневич! Она ответственный педагог, мудрый и добрый директор, и просто красивая женщина. У меня с Оксаной Васильевной не только деловые отношения, но и дружеские. Я прислушиваюсь к её советам в трудовых и жизненных ситуациях. Со своей стороны тоже стараюсь помочь, когда ей бывает нелегко.

В ГДДЮТ я работаю с 1993 года. В 2002 году меня избрали председателем ППО (первичная профсоюзная организация). Наша профсоюзная организация работает в тесном сотрудничестве с администрацией Дворца и лично с директором Оксаной Васильевной Михневич. В городе Нижний Тагил налажена система социального партнерства в учреждениях образования, и Оксана Васильевна является лучшим партнером среди образования учреждений дополнительного образования. Я благодарю Оксану Васильевну за понимание, готовность прийти на помощь в трудную минуту, за крепкие плечи, на которые можно опереться. Мы чувствуем поддержку в нашей работе и хочется работать ещё лучше, чтобы радость и печаль была одна на всех, чтобы наш Дворец был лучшим учреждением дополнительного образования не только в Нижнем Тагиле, но и в области, а может быть и в России!

***

В нелегкой жизни свой закон!
Кто терпелив – не побежден!
Вы оптимист и жизнью всей
Вы доказали это всем!
Вы излучаете тепло,
И с вами дышится легко,
И часто мудрый ваш совет
Надежды зажигает свет.
Всевышним всем нам жизнь дана
Одна на добрые дела.
Добро души вложили Вы
В заботы и дела свои.
Как бесконечно дорога
Вы всем, с кем вас свела судьба.
Живите ж как можно дольше,
Чтоб пользы было ещё больше.

И в самом деле, дай Вам, Боже,
Здоровья, что всего дороже.
Покрепче сна, любви, друзей
И много светлых теплых дней!

***

В нашем коллективе многолюдном
Все давно друг другу как родные!
Вместе с Вами нам совсем нетрудно
Ждать, когда наступят выходные!
Пусть Ваш опыт сможет защитить
Нас от бед на жизненном пути!
Нами каждый день руководить –
Это вам не поле перейти!
Будьте идеалом благородства!
Будьте справедливы и не строги!
Делать всё под Вашим руководством –
Это счастье, данное немногим!

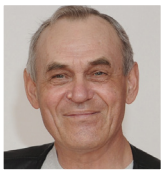

Виктор Петрович Попов,
заведующий отделом художественного воспитания

Елена Германовна Щелканова,
руководитель детской эстрадной
студии «Академия волшебников»

Мы будем рядом!

Дворец – наш Дом! И это не просто слова, это действительно так! Здесь царит особая атмосфера тепла, уюта и заботы о каждом! Конечно, в любом доме атмосферу создаёт хозяйка этого очага. Оксане Васильевне удивительным образом удаётся быть одновременно строгим и требовательным директором и в то же самое время, заботливой, внимательной женщиной, которой есть дело до каждого, живущего рядом с ней в одном большом доме Детства – Дворце детского и юношеского творчества! Мы, педагоги детской эстрадной студии «Академия Волшебников», всегда чувствуем на себе эту заботу и внимание. Видим, с какой гордостью и уважением представляет нашу работу Оксана Васильевна и гостям Дворца, и нашим коллегам. Как от души и с неизменным громким «Браво!!!» она присутствует на всех концертных мероприятиях студии! Несмотря на заботы, нехватку времени, не зная усталости, Оксана Васильевна всегда готова прийти на помощь, даже если неловко просить её об этом! Никогда

не забуду момент, когда для того, чтобы поздравить меня с юбилеем, Оксана Васильевна специально ради меня собрала весь педагогический коллектив!!! Мне было очень приятно такое внимание к себе!!! Нет слов, чтобы выразить мою благодарность за мудрость и понимание, когда нуждаешься в поддержке и правильном совете! Мы от всей души желаем Оксане Васильевне крепкого здоровья, сил и терпения!!! А мы всегда будем рядом, что бы ни случилось!!!

Елена Григорьевна Исакова,
педагог дополнительного образования

Мария Семеновна Ярославцева,
педагог дополнительного образования

Наш искусный кормчий

Оксана Васильевна Михневич – современная, красивая, деловая женщина, руководитель большого детского корабля под названием ГДДЮТ, какая она? В чем ее отличие от других руководителей? 30 (!) лет мы работаем под ее руководством и можем сказать – это красота! Красота – это явление славы Божий в мире и искусстве. Когда она касается нас, проникает, то мы узнаем ее и по ее действиям: восхищению духа, умилению сердца, покою и миру в душе, светлой радости и окрылению воли, творческой силе – желанию отдавать эту красоту детям, и Оксана Васильевна делает все, чтобы мы восхитились духом…. И отдавали себя детям...

Оксана Васильевна – руководитель, управленец, а дар управления на греческом языке Нового Завета – это кибернетический дар, родственные слова: губернатор, губерния, гувернек. Исходный образ рулевого кормчего на корабле, главное искусство кормчего – держать правильное направление, прежде всего, избранное направление. Моисей вывел из Египта несколько тысяч бывших рабов, голодных и сорок лет водил их по пустыне: он не знал прямого пути в землю обетованную… Он вел людей к высшей цели, к Богу, из толпы слабых людей силой Божьей творил великий народ. Так и Оксана Васильевна… Работая под ее началом, мы имеем правильное направление в работе с детьми, и ждем от детей великих открытий. Она организует работу над мудрым кино, поднимает народной деревенской культуры, прозы, обратившимся к глубинным основам русской цивилизации, дышащие добротой, нежно устремленные к свету: танцы, народными ремеслами, изобразительное искусство, хоровое пение, песни (замечено в Японии, что русские песни и вообще русская музыка благотворно влияет на воспитание детей).

И вот педагоги Дворца-корабля ГДДЮТ, ободренные духом жизни, чувствуют солидарность, радуются возникшему чувству близости к друг другу, ощущают свое родство в духе благодарности, своим воспитанникам, родителям, с восторгом вспыхнувшей соборности. Если так велика сила соборности, то можно надеяться на долговременные, прочные изменения в мире. И пусть они начинаются с нашего Дворца!

Любовь Семеновна Шумская,
заместитель директора
по образовательной деятельности

С ней рядом дни неповторимы и прекрасны

Я благодарна судьбе, что свела меня по жизни с двумя прекрасными директорами: Цейтлиным Матвеем Семеновичем и Михневич Оксаной Васильевной!

С Оксаной Васильевной мы работаем с 1990 года. Талантливый руководитель, человек широкой души и огромного сердца, в котором каждому из нашего большого коллектива она нашла свою частичку! Наряду со строгостью и требовательностью, она умеет в каждом из нас найти свою уникальность, душой и сердцем болея за всех, помогая в трудные минуты жизни, потому и работают у нас не годами, а десятилетиями…

За долгие годы работы мне комфортно с ней, понимаю ее с одного взгляда и полуслова. Иду на работу уверенная в неповторимости дней, порой трудных, нервных, но вместе с тем интересных и незабываемых.

В честь Юбилея руководителя от обслуживающего персонала Дворца

Спасибо Вам, любимый наш директор,
Мы целым коллективом говорим!
И выразить Вам благодарность
За понимание хотим.

За то, что вы всегда готовы
Нам мудрый, веский дать совет,
Мы ценим Вас и уважаем,
Для нас ведь вы – авторитет!

Благодарим за справедливость,
Чуткость и заботу,
Готовы Вас во всем мы поддержать!
Пусть радует всегда работа и принесет признанье Вам!

Константин Николаевич Канюкин,
заведующий отделом технического
и декоративно-прикладного творчества
детей и юношества

Благодарен за возможность

Особо благодарен Оксане Васильевне за возможность работать с удивительными людьми, за общение со звёздами тагильской педагогики, за уже ставшую любимой новую работу. Рад, что имею возможность быть в центре событий города, видеть победы воспитанников и педагогов главного детского Дворца города. Спасибо! Ваш К.Н.

Татьяна Викторовна Груздева,
заместитель директора
по социально-культурной деятельности
и организационно-массовой работе

Руководитель высшего класса

Уважаемая Оксана Васильевна! Хочу Вам выразить свою благодарность, уважаемый мой руководитель! Спасибо за Ваше честное и справедливое руководство, за Ваше понимание, за Ваш профессионализм, за Ваш нрав, за Вашу настойчивость. Вы – замечательный руководитель, умный и целеустремлённый человек, просто хороший друг, который никогда не оставит в беде и протянет руку помощи. Оксана Васильевна, Вы – высший класс!!!

Примите самые искренние слова благодарности в ваш замечательный юбилей! Я трудилась под руководством разных людей и уверена, что вы – руководитель редчайший, лучший из лучших.

Ваше внимание и помощь – поддерживают меня ежедневно. Ваша активность и энергичность заряжают меня бодростью. Ваша целеустремленность убеждает меня, что нет невыполнимых задач – надо лишь найти нестандартное решение. Ваша политика взаимоотношений с коллективом вселяет в меня всегда тепло и любовь к своей

работе. Ваши гибкие методы руководства вызывают уверенность в завтрашнем дне и придают сил.

Оксана Васильевна, ваш оптимизм и жизнелюбие не дают опустить руки, когда случаются непростые времена.

Оксана Васильевна, как человек, руководитель, просто большой и надежный друг, Вы заслуживаете самых высоких оценок и самых теплых слов благодарности. Желаю Вам всего самого наилучшего и рассчитываю продолжать наслаждаться работой под Вашим руководством!!

Татьяна Николаевна Машлакова,
руководитель КМЦ по профилактике детского дорожно-транспортного травматизма

Руководитель "от Бога"

27 лет работаю под руководством Оксаны Васильевны. Оксана Васильевна – руководитель «от Бога», Директор с Большой буквы. Все под контролем! Внимательна и заботлива, компетентна и смела в своих решениях. Убеждена, что она могла бы руководить и городом, и областью, и даже еще повыше…!!!

Ирина Евгеньевна Денисова,
руководитель КМЦ
по художественно-эстетическому воспитанию

Поздравление для Оксаны Васильевны

Дорогая Оксана Васильевна!
Вы у нас одна такая уникальная и сильная!
Наша защитница во всем,
Мы с Вами как за каменной стеной живем.
Своей душой весь Дворец от бед прикрываете:
Счетной палаты, Роспотребнадзора, КРУ…отбиваете.
Как Ангел-хранитель заботитесь обо всех.
И потому мы все во всем имеем успех!

И каждого от любой беды спасаете:
Наших детей и родителей выручаете.
Посмотрите, что за окнами творится!
А скоро и Дворец преобразится!
Какой шикарный будет парк у нас!
Мечты сбываются уже сейчас!
И в этом, конечно, Ваша заслуга есть.
За это Вам благодарность, хвала и честь!
Мы Вас ценим, уважаем и любим!
И всегда Вашей командой будем!
Мы желаем в День рождения:
Новых идей и вдохновения.
Здоровья, счастья и удачи,
Урожая юных талантов и на даче!
Две пятерки встали не для показа.
Вы - отличница 2 раза!
Вам жизнь поставила «5», «5»!
И с этим мы Вас будем поздравлять!

Светлана Витальевна Коблова,
заведующий отделом информационных технологий
и компьютерного обеспечения

Счастливый человек

Как справедливо порой говорят: счастливый человек, это тот, кто с удовольствием утром идёт на работу и с радостью после работы возвращается домой. Глядя на Оксану Васильевну, можно с уверенностью сказать, что она – счастливый человек. Для нее работа – это частичка ее самой, потому что она занимается любимым делом.

Мне кажется, чтобы стать современным, успешным руководителем, неся на своих плечах громадную нагрузку и ответственность, требуется главное – смотреть вперед и видеть цель, принимать смелые решения, уверенно действовать и непременно завершать дело успехом!

Работая с Оксаной Васильевной с начала ее назначения директором Дворца, могу сказать, что у нее есть все важные качества руководителя – порядочность, трудолюбие, доброжелательность, терпение, педагогический такт, умение организовать коллектив. Внимательное отношение к подчиненным. Смелость в принятии решений. Способность творчески решать проблемы. Умение разговаривать и убеждать, хвалить и поощрять. А самое главное – это любовь к своему делу! Уже тридцать лет она ведет за собой весь коллектив нашего Дворца, а это неимоверная ответственность.

Очень важно, что Оксане Васильевне, как руководителю, удалось создать команду единомышленников, сплоченный, дружный коллектив. Это было бы невозможно без комфортного психологического климата в нашем учреждении. Но команда – это не

только коллеги, но и дети, и родители. И только совместная работа: руководителя, коллектива, родителей позволяет давать стабильные и качественные результаты в течение многих лет, быть Дворцу лидером в дополнительном образовании в нашем городе и области.

Оксана Васильевна действительно счастливый человек, ведь только такие люди могут делать мир для детей лучше!

Людмила Константиновна Степура,
художественный руководитель Дворца

Сработались на 30 лет и дальше!

Дорогая Оксана Васильевна! 30 лет мы с вами живём в единой дворцовской семье, которую вы создавали по крупицам. Я, как сейчас помню, вы пришли к нам молоденькой, обаятельной 25-летней учительницей начальных классов. И, конечно, у нас, ветеранов, было некоторое недоумение: «Что она сможет, ведь она не работала в дополнительном образовании…». И вот, однажды, вы повели весь состав административной оперативки в раздолбленную «вдохновленцами» раздевалку и там меня начали ругать. Представляете, что происходит в моей голове, я вижу нашу мизансцену со стороны. Я маленькая ученица, а вы моя учительница со свойственной ей интонацией, которая меня воспитывает, а глаза добрые, с пионерскими искорками. Я с трудом сдерживалась от смеха, хотя и понимала, что решать проблему необходимо. Тогда мне стало ясно, что пришёл наш директор! Сработаемся!

Вы, Оксана Васильевна, как-то плавно вошли во все направления деятельности, прислушивались, изучали каждого из нас, объединяли коллективными делами. Не только по должности, но и чисто по человеческим качествам – вы быстро стали лидером, капитаном нашего большого корабля и прекрасной мамой для своей дочки. В вас органично сочетается сила характера и необыкновенная доброта, любовь к людям, к их боли и радости. Никогда не забуду ваше внимание, помощь и поддержку для меня, для многих наших коллег, для наших семей в трудных жизненных ситуациях…

Оксана Васильевна, вы – человек многогранный! Замечательный стратег и тактик, с огромной интуицией, уменьем найти контакт с любым человеком, обладаете даром мудрости! Вы, как магнит, притягиваете к себе педагогов и детей, которые верят вам, идут за вами, советуются с вами, доверяют вам самое сокровенное. Ещё одна ценная грань у вас – это самокритичность. При всех ваших достижениях вы не позволяете себе зазнаваться и приучаете к этому весь коллектив. Слава – это волна, пришла и ушла! А нам нужно идти вперёд!

А ещё вы талантливо подмечаете смешные ситуации в жизни, умеете их расска-

зывать, увлекая слушателей, и вместе со всеми заразительно по-доброму смеяться. Это качество большого оптимиста – пусть оно никогда не покидает вас! С огромным уважением к вам, Л.К.Степура.

Сергей Эрвинович Потоскуев,
к. ф.-м. наук, руководитель Астроцентра Дворца

Душа и сердце коллектива

Дорогая Оксана Васильевна!
Все мы знаем – без Ваших усилий
Никогда бы не быть Дворцу
Тем, что есть, и – спасибо Творцу!
Что Он дал нам такого директора,
Освещающим путь, как прожектором!
Помогая своим пониманием,
И душевным, разумным вниманием,
Чтобы каждый имел перспективу…
Мы потому и ценим Вас,
И называем без прикрас
Душой и сердцем коллектива!

Людмила Анатольевна Татаринова,
педагог дополнительного образования

Благодаря Вам и ради будущего!

Дорогая Оксана Васильевна! С Вашей помощью я открыла для себя профессию педагога дополнительного образования, от которой неожиданно для себя получаю внутреннее удовлетворение и детскую благодарность. Работа с живым интересом детей приносит мне большую радость в жизни, потому что я вкладываю ее в будущее поколение. Благодаря только Вам считаю, что приношу пользу в познании права и законов для ребят. Пусть наше будущее поколение шагает в ногу со временем! И мы не отстанем! Только вперед!

Марина Зурабовна Гонцова,
к.ист.н., методист

Крылья, которые поднимают ввысь

Считается, что если Бог хочет нас обнять, обогреть, вдохновить, Он это делает через своих «Божиих людей». К ним, несомненно, относится и Оксана Васильевна. За те 4 года, что судьба связала меня с Дворцом, наверное, не было ни дня, когда бы я не удивлялась, как в одном месте в одно время смогли оказаться столь неординарные, неформатные, но от этого невероятно талантливые, уникальные люди. И самое главное, что все они – не отдельные «звезды», а командное «созвездие», где каждый готов прийти на помощь, стать частью общего дела, от чего Дворец ярко сияет уже столько лет на небосводе тагильского образования. И в этом, несомненно, проявился талант Оксаны Васильевны как руководителя, как человека, которым я не перестаю восхищаться.

Иногда мне кажется, что всех, кто оказался во Дворце, Господь окружает особой заботой через Оксану Васильевну. Каждый из нас в то или иное время нуждался в поддержке, в особом понимании, помощи в преодолении жизненных невзгод. Удивительно, что директор, который должен лишь грамотно руководить коллективом, всем сердцем, всей душой не просто сочувствует, но «болеет» за каждого «дворцовского» человека. Она рядом – и в радости, и в скорби, она – «Божьи руки», которые обнимут, обогреют, удержат в те моменты, когда нет сил стоять на ногах, когда кажется, что больше не взлететь… ее любовь ко всем как директора, как педагога, как друга, дает нам те самые крылья, которые поднимают ввысь!

Феномен Оксаны Васильевны, как директора, состоит в том, что при тех невероятных огромных нагрузках творческой работы во Дворце, большой ответственности за качество мероприятий для города, педагоги не «зажаты в тиски» управленческого контроля, но имеют свободу творческого полета, ограждены, насколько это возможно, от формализма. Именно поэтому в XXI веке менеджмента и проектного управления, Дворец является уникальным миром, в котором фундаментом эффективной работы, на самом деле является настоящая дружба, взаимовыручка, человечность, радость совместного творчества. Все то, что так заботливо оберегает Оксана Васильевна. И поэтому Дворец всегда был, есть и будет на такой высоте творчества, инноваций, технологий, которая позволяет достойно представлять дополнительное образование Нижнего Тагила не только в области, но и в России, и даже, за ее пределами.

Для меня Оксана Васильевна – не просто руководитель, но очень значимый, родной, любимый человек, за встречу с которым я каждый день благодарю Бога. Я благодарю за то, что Он и меня привел в ее большую дворцовскую семью, которая стала моей семьей. Я благодарю за то, что в самый страшный момент моей жизни, когда,

казалось, пропасть неизбежна, Оксана Васильевна и вся команда Дворца стали моими крыльями, которые не давали мне упасть, которые поднимали меня к свету…

Спасибо Вам, Оксана Васильевна, за то, что Вы есть на Свете, за то, что Вы такая неповторимая, с огромным сердцем и «Божьими руками», которые способны дарить крылья людям.

Пусть Господь хранит Вас и Вашу семью, дает Вам силы и благословляет все Ваши дела, окрыляет и вдохновляет!

Владислав Юрьевич Пинаев,
Глава города Нижний Тагил

Человек с мыслями о лучшем

Мне казалось, что Оксану Васильевну знаю всю жизнь. У меня всегда было и есть такое ощущение, что она очень светлый человек, руководитель от Бога. Человек, который живёт работой, живёт детьми, живёт мыслями о лучшем. Это дорогого стоит! Я очень ценю отношения, которые у нас сложились с Оксаной Васильевной.

Вячеслав Викторович Погудин,
депутат Законодательного собрания
Свердловской области

Путь, который дает силы - это служение детворе!

Наиболее мне памятны, конечно, дни и события времен конца восьмидесятых – начала девяностых годов. Моя врачебная деятельность, моя докторская биография позволила мне узнать многих людей. Тогда мы встречались с Оксаной Васильевной на общественной работе, которую мы выполняли.

И все-таки меня это возвращает мысленно в девяностые годы, более сложные, когда напряженность событий, острота ситуации проверяли на прочность всех людей, а особенно с учетом ответственности – руководителей. Уже тогда Оксана Васильевна произвела на меня яркое впечатление. В тревогах того периода, в тех бедах приходилось соответствовать высоким требованиям директора большого детского учреждения, где жили ребячьи надежды и ожидания. А это огромная ответственность. Тогда я увидел ее в разные дни и в разных жизненных ситуациях: и в радостях, и в тревогах, и в надеждах. Она искренне переживала за неудачи, но никогда не было состояния отчаяния. Это я особенно запомнил. С течением времени я понял, это была не сиюминутная реакция, а проявление прочного, сильного характера.

Оксана Васильевна, на мой взгляд, уверенный, знающий и требовательный руководитель, но в тоже время теплый и ранимый человек. В ней скрыты теплые чувства к разным людям и особенно к детям.

Размышляя о ее жизни, вижу, что она, по сути – счастливый человек. Хотя в жизни все складывалось непросто, были взлеты и трудности. Но она умеет найти свой путь,

который дает ей силы. Это тот случай, когда человек счастлив в своей профессии и несет радость и окружающим, может совершить много добрых дел. Жизнь выбрала для нее непростую работу, но ей всегда помогал организаторский талант сплотить вокруг себя большое число совершенно разных по возрасту и по профессии, а главное, неравнодушных людей. А это необходимо для достижения важных и высоких целей – служения детворе.

В Нижнем Тагиле создано уникально учреждение – городской Дворец детского и юношеского творчества, которое признано на всех уровнях в области и в России. Но самое главное – это признание особой атмосферы Дворца жителями города, прежде всего юными тагильчанами. И в этом заслуга директора Оксаны Васильевны вместе с командой талантливых педагогов, которых она собрала под крышей этого замечательного Дворца. Я убежден, что это важная составляющая – создать уникальные условия для воспитания у подрастающего поколения любви к своей малой родине, стране, сохранения исторических традиций преемственности поколений. Сегодня Дворец – это генератор идей, который формирует в детях с раннего возраста правильное жизненное восприятие мира, уважениек общечеловеческим ценностей. Того, в чем мы сегодня особенно нуждаемся. И происходит это очень естественно и ненавязчиво, впитывается вместе с ритмом жизни этого Дворца детства. Неоспоримо, что это вошло в историю города и стало его частью.

Уважаю Оксану Васильевну, как человека очень искреннего и неравнодушного, умеющего ценить дружбу. Она очень открыта и неравнодушна, всегда сопереживает за свой коллектив, за город, за то, что происходит в нем. Редкое сочетание человеческих качеств и организаторских способностей дают понимание, что этот человек на своем месте!

Людмила Геннадьевна Кузнецова,
председатель Нижнетагильской городской организации Профессионального союза работников народного образования и науки РФ

Талантливый дирижёр педагогического оркестра

Мое тесное сотрудничество с Оксаной Васильевной началось с 1991 года, когда она стала директором городского Дворца, а я – директором профильной школы №75 на базе НТГПИ, в которой обучались старшеклассники, желающие в дальнейшем связать свою жизнь с учительской профессией.

В городском Дворце мы с удовольствием проводили наши школьные мероприятия – посвящение в лицеисты, праздники – День Учителя и Последний звонок, так как актового зала пединститута нам не хватало, заканчивали школу ежегодно более 200

выпускников, а нам хотелось пригласить и преподавателей, и родителей. И всегда гостеприимно и тепло встречала нас Оксана Васильевна и её замечательный коллектив. Я удивлялась, как точно и четко все организовано, каждый на своем месте прекрасно выполняет свои обязанности, а она, как опытный дирижёр, во главе своего необычного оркестра.

А работая председателем городской организации Профсоюза образования, наше сотрудничество только укрепилось. Горком Профсоюза не представляет своей работы без ГДДЮТ, которым руководит Оксана Васильевна уже более 30 лет! Яркие, незабываемые праздники для педагогов города в День Учителя, в Новый год и на Восьмое марта, конкурсы профессионального мастерства и молодых педагогов, областной фестиваль «Грани таланта», и, конечно, наши профсоюзные конференции всегда проходили на высочайшем уровне.

Умение Оксаны Васильевны вдохновить свой коллектив, содействовать тому, чтобы каждый работал с полной отдачей, знание возможностей и талантов педагогов вызывают удивление и восхищение: праздников и мероприятий много, а сценарии всегда интересные, уникальные, с «изюминкой». И мы безмерно благодарны ей за это, ведь такими разносторонними талантливыми людьми руководить очень непросто. Их надо понимать, уважать и ценить.

В городском Дворце – самая крупная первичная профсоюзная организация. И в Профсоюзе – практически все. Много лет в соревновании на лучшую профсоюзную организацию она безусловный победитель, потому что её члены активно участвуют во всех городских мероприятиях и конкурсах. И в этом тоже заслуга Михневич Оксаны Васильевны как руководителя. Она – наш профсоюзный человек, с обостренным чувством справедливости, неимоверной ответственностью и работоспособностью, активно работала в составе Президиума городской организации в 2000-е годы.

Оксана Васильевна – созидатель, понимает, что взаимодействие с Профсоюзом только укрепляет коллектив. Ей всегда важно, чтобы то, что делается, имело только положительный результат и высокую оценку. Она знает практически каждого своего работника, его возможности и резервы.

Оксана Васильевна очень неравнодушный человек, её волнует судьба каждого, с кем приходиться работать. И еще она – человек добрый, и доброта её деятельная. Уж если кто-то попал в беду – она первая поможет, подставит свое плечо. Вместе с коллегами она оказывала помощь двум работникам по поводу пожара, оперативно и настойчиво решала вопросы по оказанию материальной помощи в связи с травмами и операциями своих членов коллектива. Она рядом и в радости и в горе, а переживает за каждого, как за родного человека. Да, наверное, так и есть, ведь с раннего утра и до вечера она на работе, и практически ежегодно – без отпуска.

За активную работу по поддержке профсоюзных инициатив, за содействие в работе городской и первичной организации Профсоюза Михневич Оксана Васильевна дважды была признана победителем городского конкурса «Лучший социальный партнер». В 2016 году она награждена серебряным знаком Свердловской областной организации «За социальное партнерство», в 2018 году – грамотой Центрального Совета Профсоюза, и в 2019 году – медалью «100 лет дополнительному образованию детей».

Зная Оксану Васильевну многие годы, могу с уверенностью сказать, что другого руководителя такого масштаба в дополнительном образовании города нет, уважение и почет она заслужила своим профессионализмом и ответственностью за огромный коллектив.

Я не перестаю удивляться её оптимизму, она никогда не жалуется на жизнь и болезни, всегда деятельная и активная. Любит природу и животных, а главное – любит людей и свою работу, которую выполняет с огромной самоотдачей.

Поздравляя Оксану Васильевну с юбилеем, хочется выразить ей слова бесконечной благодарности за годы совместной работы и пожелать ей крепкого здоровья, успехов и женского счастья!

Валентина Леонтьевна Семеновых,
ветеран педагогического труда,
Заслуженный учитель школы РСФСР,
Почётный ветеран города Нижний Тагил

Успешный руководитель

За годы моей длительной работы в системе образования мне довелось встретить немало творчески работающих педагогов, настоящих профессионалов, влюблённых в свою профессию, а в ней, конечно же, влюбленных в детей. Немало было и талантливых руководителей школ, внешкольных учреждений (ныне это – учреждения дополнительного образования). В летний период уделялось большое внимание оздоровлению детей и подростков, а также организации с ними воспитательной работы. В этом неоценимую помощь оказывали загородные пионерские и профильные лагеря.

Почти каждое предприятие имело свой загородный лагерь, а НТМК и УВЗ имели даже несколько загородных лагерей (в период 1976-1988 г.г., когда я занималась вопросами юных тагильчан, в городе их было 20). В одну из оздоровительных кампаний я обратила внимание на начальника загородного пионерского лагеря «Золотой луг» – Михневич Оксану Васильевну, которая возглавляла пионерский лагерь все три смены. Лагерь жил жизнью, насыщенной интересными делами, событиями, в которые были вовлечены все отдыхающие дети. Территория лагеря была ухоженной, уют был в комнатах, где жили дети. Я была несколько раз в лагере, но никогда не видела скучающих детей. Руководство завода доверяло Оксане Васильевне заниматься оздоровительной и воспитательной работой с детьми своих сотрудников в принадлежащем ему загородном пионерском лагере. Это тоже показатель, свидетельствующий об умелом руководстве Оксаны Васильевны детским и взрослым коллективами загородного пионерского лагеря. А коллектив был немалый!

Я вспомнила об Оксане Васильевне, когда встал вопрос о выборе директора городского Дворца пионеров (в этот период я уже занималась вопросами работы с педагогическими кадрами города). Оксана Васильевна возглавила Дворец и энергично включилась в работу по созданию условий для творческой деятельности педагогического коллектива по включению детей и подростков в созданные кружки, секции, студии, мастерские и т.д.

Сегодня у Оксаны Васильевны позади уже несколько десятков лет руководящей работы в этом замечательном Дворце!

Практически круглосуточно и круглогодично Дворец заполнен тагильскими детьми

и подростками, которые находят себе занятия по интересам. Помогают им немало талантливых педагогов, отдавших любимому делу десятки лет. Руководить огромнейшим коллективом всех служб Дворца способен только Человек, обладающий определёнными знаниями и умениями: важно найти подход как к взрослому человеку, так и к ребёнку. Оксана Васильевна смогла собрать и сохранить в своём Дворце педагогов разных возрастов, убедить более 50 педагогов-мужчин работать с детьми. Это непросто! Я внимательно и с интересом слежу за успехами коллектива Дворца. Радуюсь каждой удачной находке педагогов в деле образования и воспитания юных тагильчан.

Я благодарна Оксане Васильевне за её внимание к ветеранам города. Работая с двумя городскими Советами ветеранских организаций в течение более 20 лет, я несколько раз привозила во Дворец Героев Социалистического Труда и граждан, удостоенных почётных званий, а также ветеранов педагогического труда. Директор знакомила нас со всеми удачными находками в работе своего коллектива как на уровне города и области, так и на федеральном уровне. Успехов у Дворца под руководством талантливого руководителя много!

Умение видеть перспективу развития, владеть анализом успехов и неудач, грамотно спрогнозировать пути достижения поставленных целей – этим и многими другими умениями, на мой взгляд, владеет Оксана Васильевна – руководитель Дворца, так сильно любимого детьми, их родителями и педагогами нашего города.

Валерий Федорович Бок,
Почетный гражданин города,
Отличник народного просвещения

Человек на своем месте

В восьмидесятые годы полным ходом шло строительство нового Дворца пионеров, для которого был выбран индивидуальный проект. Такой выбор потребовал длительных согласований, решения нестандартных ситуаций, поиска специалистов. Я на протяжении всего строительства курировал эти работы. После сдачи нового здания ушел на станцию туристов «Полюс», а первым директором городского Дворца пионеров был назначен Матвей Семенович Цейтлин. В то время работало 80 кружков, более 60 педагогов.

В это время Оксана Васильевна каждое лето работала вожатой в загородном пионерском лагере. Вот там и заметили ее как талантливого, инициативного, творческого педагога. Уже тогда в ней был виден потенциал будущего руководителя. Придя во Дворец как директор, она встала у руля большого замечательного коллектива, в ее ведении оказалось огромное уникальное здание. Управление работой такого учреждения требовало полной самоотдачи, огромных затрат времени и, встречаясь с Оксаной Васильевной, я видел, как самоотверженно она работает и как ее уважают, но при этом она остается скромной, отказывается от многих наград и работает ради детей.

Это редкий человек, не знаю другого такого руководителя. Сейчас впереди у Дворца капитальный ремонт и строительство парка на прилегающей территории. Эти два

проекта будут реализованы при поддержке Главы Нижнего Тагила – Владислава Юрьевича Пинаева. Верю, что после завершения этих работ Дворец станет еще привлекательнее и сюда придет много юных тагильчан. Не сомневаюсь, что обновление коснется всего, ведь у Дворца есть прекрасный руководитель – Оксана Васильевна, которая, действительно, не на словах, по праву занимает свое место!

Жанна Яковлевна Санникова,
ветеран педагогического труда,
Заслуженный учитель РФ

Хозяйка большого дома под названием Дворец

Оксана Васильевна в жизни для меня очень значимый человек. Наше знакомство состоялось в 1989 году в кабинете Управления образования, куда ее привел директор Дома пионеров Матвей Семенович Цейтлин. В то время Оксана Васильевна работала учителем начальных классов в школе №32. Глядя на молодую стройную улыбчивую девушку не верилось, что у нее за плечами уже есть богатый жизненный и педагогический опыт. С тех далеких пор нас связывают и профессиональные интересы, и личная дружба. Мы много ездили по обмену опытом, на учебу в разные города-страны: Санкт-Петербург, в чудесный детский центр «Океан».

Сегодня Оксану Васильевну знают далеко за пределами города. Она руководит большим коллективом и одним из лучших учреждений дополнительного образования в стране. Никогда не перестаю удивляться, сколько сил и времени Оксана Васильевна отдает любимому делу и коллективу Дворца, ведь для нее дети, приходящие сюда – самое дорогое. Порой она забывает об отдыхе, но находит время всех принять, выслушать. В то же время Оксана Васильевна – человек прямой, принципиальный, открытый. Щедро делится мудрыми мыслями и советами, которые выстраданы и пришли с жизненным опытом. Она знает все о тех, кто работает рядом с ней и всегда проявляет заботу о ближних и даже мало знакомых людях, проявляет милосердие к людям в трудной жизненной ситуации, находит время и теплые слова. В Оксане Васильевне меня особенно поражает заботливое отношение к ветеранам труда, которым она всегда старается помочь, что редко встречается в наше время.

Я знаю Оксану Васильевну не только как талантливого руководителя, но и как человека, который дорожит своей семьей, многочисленными родственниками, любит и заботится о них, искренне чтит память матери. А еще она по жизни очень гостеприимный человек, неравнодушна к домашним животным, и у нее всегда в доме живут братья наши меньшие.

СОДЕРЖАНИЕ

ОТ РЕДАКЦИОННОЙ КОЛЛЕГИИ 1

ПУТЬ ВОЖАТОГО – ПУТЬ ЛИДЕРА 2

ПРОФЕССИОНАЛЬНАЯ СЕМЬЯ О ДИРЕКТОРЕ ...6

ОДНОЙ ДОРОГОЮ 26

Над номером работали:
Автор идеи спецвыпуска Коблова С.В.
Редакционная коллегия: Гонцова М.З., Коблова С.В., Уманская М.В.
Корректор Уманская М. В.
Дизайн и вёрстка: Буньков С.А.
Ответственный за выпуск: Варехина А.Н.

© Авторы статей, 2021.
© Муниципальное бюджетное учреждение
дополнительного образования
городской Дворец детского и юношеского творчества, 2021.